

## EVOLUÇÃO SALARIAL

Categoria:

***Federação dos Trabalhadores da Saúde do Estado de São Paulo***

Material de suporte para categorias em data-base.

Deflatores:      ICV-DIEESE  
                     INPC-IBGE

dezembro de 2014

*Este trabalho contém o estudo sobre o comportamento dos  
salários desde 01-dezembro-2013 até 30-novembro-2014  
Os cálculos aqui apresentados foram feitos com base nos  
reajustes obtidos pela categoria, de acordo com os dados  
fornecidos por sua entidade.*

## COMPORTAMENTO DOS SALÁRIOS

No caso dos trabalhadores desta categoria, fixamos como marco inicial para o acompanhamento dos salários o poder de compra que vigorava em 01-dezembro-2013 e comparamos a evolução dos salários com a evolução do ICV-DIEESE e do INPC-IBGE.

Podemos observar no quadro resumo, a seguir, que no período de 01-dez-13 a 30-nov-14 o ICV-DIEESE e o INPC-IBGE apresentaram uma variação de, respectivamente, 6,64% e 6,33%. Os salários, no mesmo período, foram reajustados em 0,00%.

Assim, em 30-novembro-14, os salários mantêm apenas 93,77% do poder aquisitivo de 01-dezembro-13, segundo o ICV-DIEESE.

Para que os salários em 01-dezembro-14 retornem ao mesmo poder de compra de 01-dezembro-13, o reajuste necessário sobre os salários de novembro de 2014 é de 6,64% pelo ICV-DIEESE e de 6,33% de acordo com o INPC-IBGE.

Reajuste salarial no período	0,00%
ICV-DIEESE acumulado no período	6,64%
Perda salarial até 30 de novembro de 2014	-6,23%
Reajuste necessário em 01 de dezembro de 2014	6,64%
INPC-IBGE acumulado no período	6,33%
Perda salarial até 30 de novembro de 2014	-5,96%
Reajuste necessário em 01 de dezembro de 2014	6,33%

O gráfico em anexo permite visualizar a evolução do salário real no período considerado.

O salário real indica o patamar em que se encontra o poder de compra dos salários da categoria em relação ao estipulado na data-base anterior, considerando-se os dois deflatores utilizados.

**Período:** 1º de dezembro de 2013 até 30 de novembro de 2014

**Categoria:** Federação dos Trabalhadores da Saúde do Estado de São Paulo

Material de suporte para categorias em data-base.

**Data-Base:** 1º de dezembro

( Base 01-dez-13 = 100 )

Mês/Ano	Salário Nominal		ICV-DIEESE		Salário Real	Perda Mensal	INPC-IBGE		Salário Real	Perda Mensal				
	Reajuste	Índice	Mensal	Índice			Mensal	Índice						
dez-13	0,00%	100,00	0,44%	100,44	99,56	-0,44%	0,72%	100,72	99,29	-0,71%				
jan-14	0,00%	100,00	1,95%	102,40	97,66	-2,34%	0,63%	101,35	98,66	-1,34%				
fev-14	0,00%	100,00	0,61%	103,02	97,07	-2,93%	0,64%	102,00	98,04	-1,96%				
mar-14	0,00%	100,00	0,81%	103,85	96,29	-3,71%	0,82%	102,84	97,24	-2,76%				
abr-14	0,00%	100,00	0,57%	104,44	95,75	-4,25%	0,78%	103,64	96,49	-3,51%				
mai-14	0,00%	100,00	0,14%	104,59	95,61	-4,39%	0,60%	104,26	95,91	-4,09%				
jun-14	0,00%	100,00	0,00%	104,59	95,61	-4,39%	0,26%	104,53	95,66	-4,34%				
jul-14	0,00%	100,00	0,68%	105,30	94,96	-5,04%	0,13%	104,67	95,54	-4,46%				
ago-14	0,00%	100,00	0,02%	105,32	94,95	-5,05%	0,18%	104,86	95,37	-4,63%				
set-14	0,00%	100,00	0,23%	105,56	94,73	-5,27%	0,49%	105,37	94,90	-5,10%				
out-14	0,00%	100,00	0,50%	106,09	94,26	-5,74%	0,38%	105,77	94,54	-5,46%				
nov-14	0,00%	100,00	0,52%	106,64	93,77	-6,23%	0,53%	106,33	94,04	-5,96%				
Reajuste			Necessário em 1 de dezembro de 14				6,64%				6,33%			

09/12/2014 15:14

Fonte: 1. DIEESE  
2. Federação dos Trabalhadores da Saúde do Estado de São Paulo  
Elaboração: DIEESE

## Evolução do Salário Real

Federação dos Trabalhadores da Saúde do Estado de São Paulo

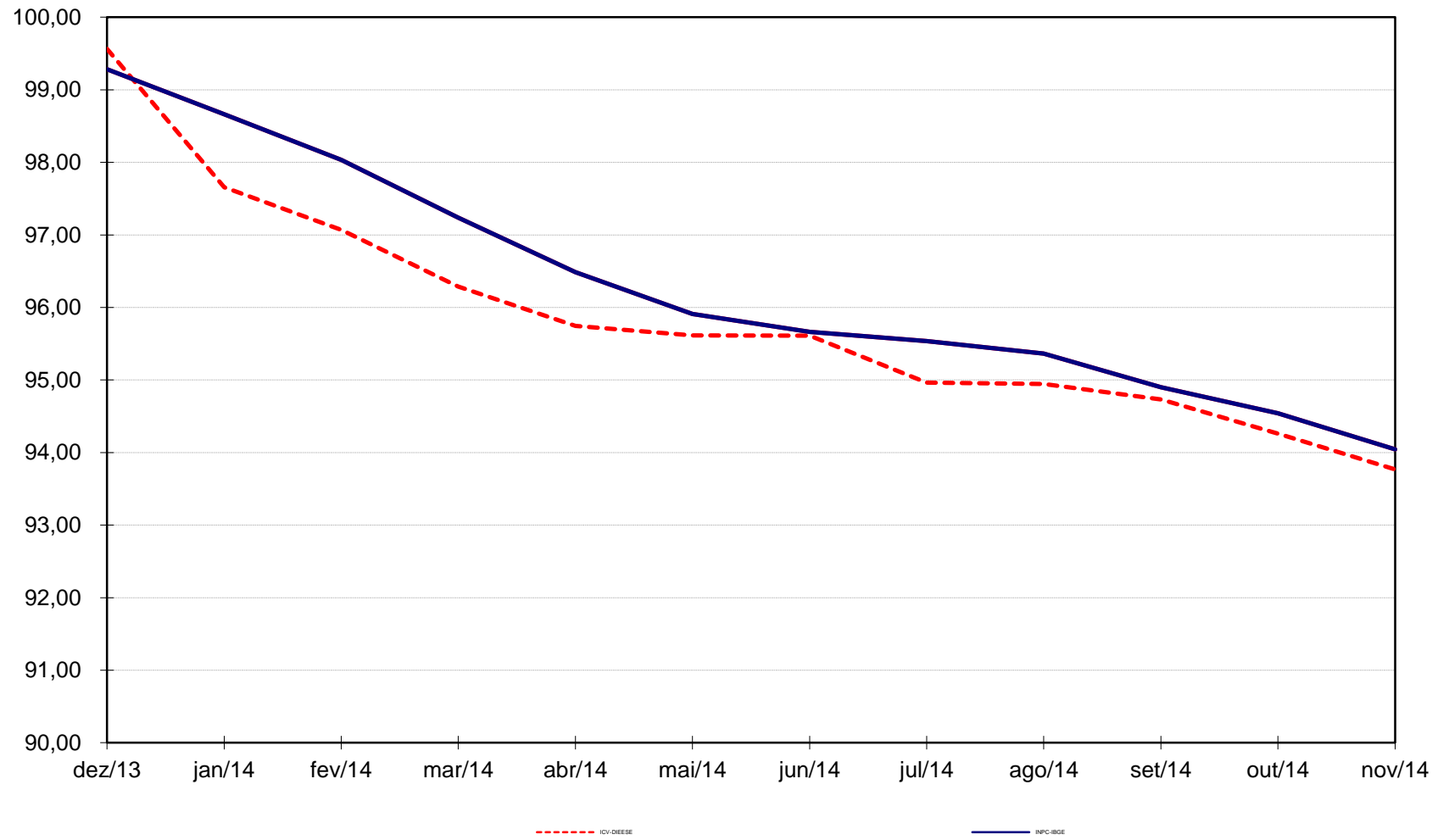

## **NOTAS TECNICAS**

### **DEFLATOR**

Índice de preços utilizado para atualização do poder de compra de um determinado valor nominal, devido à desvalorização monetária provocada pela inflação.

### **EVOLUÇÃO SALARIAL**

Para conhecer a evolução dos salários em um determinado período de tempo é preciso localizar o momento em que o nível salarial que deveria ser mantido tenha sido fixado pelas partes ou pela Justiça do Trabalho.

Normalmente, este patamar salarial é determinado na data-base da categoria. Deve-se, então, estabelecer a comparação entre o comportamento dos salários e o comportamento dos preços no decorrer desse período.

Essa comparação permite aferir se ocorreram perdas salariais e, neste caso, qual o reajuste necessário para recuperar o poder aquisitivo que vigorava antes da corrosão imposta pela inflação, ou se existem aumentos reais de salários.

### **SALÁRIO NOMINAL**

É o valor monetário do salário, a quantia em dinheiro recebida pelo trabalhador.

### **SALÁRIO REAL**

É o poder de compra efetivo dos salários. Representa a capacidade do salário nominal de adquirir produtos e serviços em determinado momento. É o salário nominal comparado à evolução dos preços (custo de vida).

### **PERDA SALARIAL**

É a parte do salário corroída pela inflação; a parcela do salário perdida em função do processo inflacionário.

### **REAJUSTE SALARIAL**

É o percentual que deve ser aplicado sobre os salários para que seja recomposto o poder de compra inicial. É a diferença entre a evolução dos preços e a evolução dos salários.